

Op weg naar een kansrijke toekomst

Ontwikkelrichting voorschoolse educatie

Gemeente Geldrop - Mierlo

Versie 2017-01-19 def

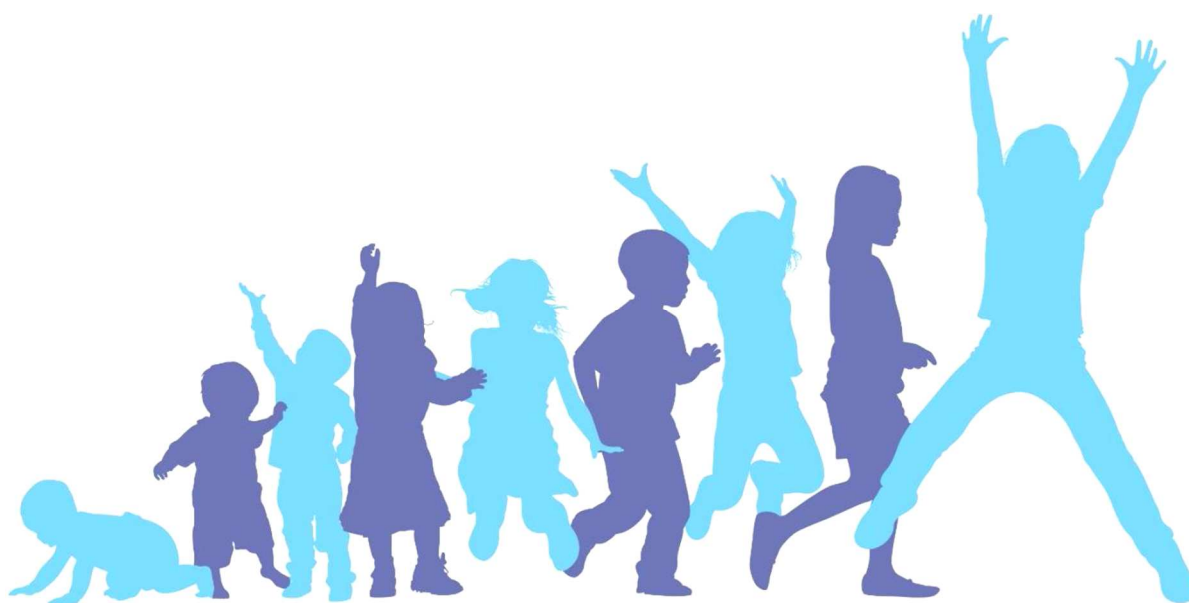

Eenbes Basisonderwijs – Korein Kinderplein – Kinderopvang Potje Knor
Kinderopvang De Grabbelton – Kinderopvang De Wonderwereld



1 Inleiding

In dit document beschrijven wij, Eenbes Basisonderwijs, Korein Kinderplein, Kinderopvang Potje Knor, Kinderopvang De Grabbelton en Kinderopvang De Wonderwereld, hoe wij aankijken tegen voorschoolse educatie en hoe wij dat als samenwerkingsverband willen door-ontwikkelen binnen de gemeente Geldrop-Mierlo.

Wij doen dit omdat we een gezamenlijke ambitie hebben, omdat we doelen hebben geformuleerd m.b.t. de ontwikkeling van kinderen en omdat we daar op verschillende locaties met elkaar ook al goede ervaringen in hebben opgedaan.

Op verzoek van de gemeente Geldrop-Mierlo laten wij zien hoe wij de voorschoolse educatie binnen de gemeente tot stand willen brengen.

2 Aanleiding

Voorschoolse educatie is sterk in ontwikkeling, zowel landelijk als lokaal. We geven hieronder kort weer wat wij signaleren aan ontwikkelrichtingen.

Landelijk

Er is een landelijke roep om één beleidskader voor kindcentra en een basisvoorziening voor peuters. Het kabinet onderschrijft in haar regeerakkoord het belang van de afstemming tussen onderwijs, kinderopvang en peuterspeelzalen m.b.t. de voor- en vroegschoolse educatie.

Wetsvoorstel Kindcentra 2020

Op vrijdag 9 oktober 2015 heeft de Regiegroep Kindcentra 2020 haar boek en wetsvoorstel Kindcentra 2020 gepresenteerd. De kernelementen in het pleidooi voor goede pedagogische voorzieningen voor kinderen zijn:

- *Toegangsrecht*; ieder kind krijgt recht op toegang tot een minimum aantal uren kinderopvang. Dit toegangsrecht is geldig bij alle voorzieningen voor jonge kinderen (dagopvang, buitenschoolse opvang of een kindcentrum).
- *Eén organisatie voor ontwikkelen en leren*; vanuit één organisatie kan zowel kinderopvang als primair onderwijs aangeboden worden. Kindcentra kunnen zo doorgaande ontwikkellijnen en rijke dagprogramma's bieden.

Harmonisatie peuterspeelzalen en kinderopvang vanaf 1 januari 2018

Vanuit de Wet OKE (ingevoerd in 2010) zijn de wettelijke kwaliteitseisen voor kinderopvang en peuterspeelzalen grotendeels gelijkgeschakeld. Met het kabinetsplan: 'Een betere basis voor peuters' zet het kabinet in op een verbetering van het huidige stelsel.

Nieuwe periode Onderwijsachterstandenbeleid (OAB) 2017-2020

De huidige OAB-regeling loopt van 2011-2015. Onlangs heeft het kabinet bekend gemaakt dat de regeling wordt verlengd tot eind 2016. Een nieuwe OAB-periode zal lopen van 2017-2020. Deze



subsidieregeling heeft als doelstelling om onderwijsachterstanden te signaleren en te bestrijden. Hierbij heeft het opzetten en uitvoeren van voorschoolse educatie en schakelklassen prioriteit.

Extra geld voor peuterwerk

De ministeries van Sociale Zaken & Werkgelegenheid en Binnenlandse Zaken overleggen nog met de VNG over de wijze van besteding van de peuterspeelzaalgelden. De eerste 10 miljoen euro is in mei 2016 in het gemeentefonds gestort via een Decentralisatie-uitkering. In de meicirculaire van het gemeentefonds is de verdeling bekend gemaakt.

Lokaal

Samenwerkingsverbanden in ontwikkeling

Wij, de samenwerkingspartners Eenbes Basisonderwijs, Korein Kinderplein, Kinderopvang Potje Knor, Kinderopvang De Grabbelton en Kinderopvang De Wonderwereld hebben goede ervaringen op onze locaties in Geldrop-Mierlo, waar er al vormen van samenwerking zijn. We hebben de gezamenlijke ambitie structureel met elkaar samen te werken in een kindcentrum. Dit heeft geleid tot de ondertekening van een intentieverklaring op 15 juli 2016.

Wij zitten inhoudelijk op dezelfde lijn: wij hebben dezelfde visie op de ontwikkeling van kinderen en de rol van kindcentra daar in. Wij geloven in de kracht van samenwerking: het is een absolute voorwaarde om een samenhangende infrastructuur voor de ontwikkeling van kinderen te bieden. Wij hebben dit beschreven in ons visiedocument m.b.t. de vorming van kindcentra op onze locaties in Geldrop-Mierlo. In dit visiedocument zijn onze gezamenlijke uitgangspunten opgenomen.

Memo collegebesluit 16-10-2015: Toekomst peuterspeelzaalwerk en ontwikkelrichting voorschoolse educatie

Momenteel subsidieert de gemeente Geldrop-Mierlo Stichting Peuterspeelzaalwerk Geldrop-Mierlo. Kijkend naar de invoering van de harmonisatie van peuterspeelzalen en kinderopvang per 1 januari 2018 - en daaraan gekoppeld de strengere kwaliteitseisen en de afname van middelen uit het gemeentefonds - wordt de jaarlijkse gemeentelijke subsidie op termijn niet houdbaar geacht. Het College besluit tot stopzetten van de subsidie per 01-01-2018 en de betrokken partijen (kinderopvang en onderwijs) uit te dagen tot het formuleren van voorstellen voor de voorschoolse educatie in Geldrop-Mierlo, binnen de hierdoor ontstane veranderruimte en binnen de door de gemeente aangegeven kaders, in te dienen voor 30-09-2016. Een commissie zal de ingebrachte voorstellen beoordelen.

Het beleidskader

De gemeente Geldrop-Mierlo biedt zodoende de lokale partijen voor kinderopvang en onderwijs de kans om te komen tot een aanbod voor voorschoolse educatie. Hierbij zijn een aantal spelregels in acht te nemen.

Het beleidskader voor de voorschoolse educatie betreft (vooralsnog):

- Kwaliteit is leidend: het aanbod voor voorschoolse educatie voldoet aan de eisen, zoals gesteld in het 'Besluit basisvoorwaarden kwaliteit voorschoolse educatie' en het inspectiekader VVE (gebaseerd op de Wet OKE).



- Er is sprake van voldoende aanbod voor voorschoolse educatie en een goede spreiding.
- Wanneer er sprake is van meerdere uitvoerende partijen, dan zijn zij verplicht te participeren in de gemeentelijke werkgroep VVE.
- Om de kwaliteit van het aanbod te kunnen monitoren, zal er jaarlijks een onafhankelijke audit plaatsvinden.

Op 15 november 2016 heeft de gemeente Geldrop – Mierlo, gevolg gevend aan de motie van DGG, GroenLinks, D'66, PvdA en VVD, de 14 kaders voor de voorschoolse educatie toegelicht. Deze kaders hebben we in een bijlage bij dit plan opgenomen.

Wie zijn wij

De indieners van dit plan zijn:

- Eenbes Basisonderwijs
- Korein Kinderplein
- Kinderopvang Potje Knor
- Kinderopvang De Grabbelton
- Kinderopvang De Wonderwereld

Dit plan is op 19-12-2016 met PSW gedeeld. We hebben tijdens dat gesprek met PSW gezamenlijk vastgesteld dat er veel raakvlakken liggen met betrekking tot de beide visies op de voorschoolse educatie in Geldrop-Mierlo na 01-01-2018. Dit is een van de redenen waarom wij het vertrouwen hebben uitgesproken om te gaan voor een maximale overname van de medewerkers van PSW.

Wij zijn ruim vertegenwoordigd in de gemeente Geldrop-Mierlo (ca. 75% van de kinderen in de leeftijd van 0 – 13 jaar maken gebruik van onze voorzieningen) en goed verspreid over het grondgebied en daardoor goed bereikbaar voor de doelgroep:



3 Kindcentra zijn de toekomst!

De indieners van dit plan kiezen ervoor om met elkaar de voorschoolse educatie vorm te geven door samen te werken in kindcentra. Samenwerken in kindcentra biedt grote voordelen voor de gemeente Geldrop-Mierlo:

- Samen bieden we een complete infrastructuur voor de ontwikkeling van kinderen in de buurt, dicht bij huis.
- We gaan efficiënt om met maatschappelijke middelen door bestaande (en dus reeds betaalde) voorzieningen (gebouwen, expertise, samenwerkingsrelaties) te benutten. Wat er al is, wordt benut en hoeft niet opnieuw te worden ontwikkeld. Samen hebben we al veel in huis en dat stellen we beschikbaar voor elkaar en voor de kinderen.
- Vertrouwde en al opgebouwde kwaliteit blijft behouden (bv. de VVE-expertise van de al opgeleide peuterleidsters).
- We bieden brede voorzieningen dichtbij de doelgroep: partners die willen aansluiten binnen de kindcentra op onze locaties (mits zij onze doelstellingen m.b.t. het kind onderschrijven) zijn welkom.
- Het ontwikkelrecht van kinderen kunnen wij hierdoor daadwerkelijk waarmaken.

De kindcentra bieden ook grote voordelen voor de kinderen en de ouders:

- De kindcentra ontwikkelen we in de buurt (thuis nabij).
- Door samenwerking en door gebruik te maken van bestaande kwaliteit kunnen wij een brede en kwalitatief sterke zorgstructuur organiseren:
 - o Een veilige en vertrouwde plek voor kinderen vanaf 3 maanden en hun ouders.
 - o Samen beschikken wij over een breed opgebouwde expertise m.b.t. VVE en de leeftijdsgroep 2 - 6 jaar. Bij dit voorstel past dat wij de bestaande peuterspeelzalen willen integreren en door-ontwikkelen tot ontwikkelarrangementen (zie paragraaf 4).
 - o Wij werken samen met de consultatiebureaus i.v.m. de vroege signalering en screening.
- Wij bieden continuïteit voor de kinderen en de ouders vanuit de huidige situatie.
- Wij bieden samen een hecht netwerk rondom het jonge kind: geen kind tussen wal en schip!

De dragende kenmerken van elk kindcentrum

Ouders moeten erop kunnen rekenen dat hun kind door de dag heen in een veilige, vertrouwde en uitdagende plek hun dag besteden. Daarom wordt in onze kindcentra gewerkt volgens één pedagogische en educatieve visie. Kinderen tussen 0 en 13 jaar worden d.m.v. doorlopende ontwikkelingslijnen, kind nabije zorg en dagarrangementen in staat gesteld om hun talenten optimaal te ontwikkelen. Pedagogische professionals in deze kindcentra werken vanuit het belang van de kinderen, met kennis van verschillende ontwikkelingsfasen en -gebieden.

De dragende kenmerken van elk kindcentrum zijn voor ons daarom als volgt:

1. Eén pedagogische en educatieve visie van onderwijs en kinderopvangpartner.
2. Eén organisatiecultuur: gemeenschappelijke gedragsregels/ locatieregels.



3. Op elkaar af gestemde pedagogische / educatieve methoden.
4. Warme overdracht.
5. Gezamenlijk kindvolgsysteem.
6. Op elkaar af gestemd aanmeldings- en aannamebeleid.
7. Kindcentrumraad en klachtenprocedure voor het IKC
8. Gedeelde afstemming in zorgstructuur 0-13.
9. Gezamenlijke financiële afspraken.
10. Eén leiding op het kindcentrum, in de vorm van gedeeld management.

Het meest praktisch is dit te verwezenlijken in één gebouw, indien dat mogelijk is op onze locaties.

Ouders maken het netwerk compleet: educatief partnerschap

Ouders en kindcentrum hebben hetzelfde belang: het welzijn en de optimale ontwikkeling van het kind. Goede, persoonlijke communicatie tussen professionals en ouders is daarom onmisbaar; zij werken samen in het behalen van de gezamenlijke doelstelling: het realiseren van ononderbroken, optimale omstandigheden voor de ontwikkeling en het leren van de kinderen, zowel thuis als in het kindcentrum. Educatief partnerschap kan in dit opzicht beschouwd worden als een belangrijk kwaliteitskenmerk van onze kindcentra.

4 Ons aanbod: een ontwikkelarrangement voor iedere peuter

Ieder kind heeft recht op een eigen ontwikkeling

Voor optimale ontwikkelingskansen voor ieder kind en ter voorkoming van vroegtijdige segregatie, is het van belang dat alle kinderen in Geldrop-Mierlo van 2 tot 4 jaar kunnen deelnemen aan een voorschoolse voorziening.¹ Het effect van investeren in een voorschoolse voorziening is enorm: kinderen zullen met gelijkere kansen kunnen starten op de basisschool.

Elk kind heeft daarom in onze ogen een ontwikkelrecht. Wij zoomen in dit stuk in op het ontwikkelrecht van de kinderen van 2 tot 4 jaar en hoe wij daar zorg voor willen dragen. Ons voorstel is om de huidige peuterspeelzalen door te ontwikkelen tot een ontwikkelarrangement voor alle peuters. Dit ontwikkelarrangement zal volledig worden geïntegreerd in de kindcentra.

De kindcentra op onze locaties bieden binnen de gemeente Geldrop-Mierlo daarvoor een uitstekende basis om dit gezamenlijk (kinderopvang – onderwijs – gemeente) waar te maken. Het ontwikkelarrangement omvat minimaal twee dagdelen voor alle kinderen tussen de 2 en 4 jaar die onze kindcentra bezoeken. Voor de doelgroepkinderen VVE (voorschoolse en vroegschoolse educatie) geven wij vorm aan de wettelijke opdracht voor de gemeente en de partners in onderwijs en kinderopvang door minimaal vier dagdelen per week aan te bieden.

¹ Dit wordt onderschreven door de PO-raad, de MO-groep en de Brancheorganisatie Kinderopvang, maar ook door de WRR en de SER. Zij zien allen de noodzaak om meer te investeren in de voorschoolse periode.

Het ontwikkelarrangement van onze kindcentra heeft als kenmerken:

- Alle kinderen vanaf 2 jaar tot 4 jaar kunnen er aan deelnemen.
- Er wordt gewerkt met een kwalitatief goed VVE-programma (gevalideerd).
- Het arrangement wordt begeleid door pedagogische medewerkers die voor het VVE programma een opleiding hebben gekregen.
- Het arrangement bestaat uit thema's waarin de aandacht wordt gevestigd op spelen, ontdekken, taalontwikkeling en sociale vaardigheden. Hierdoor worden de kinderen gestimuleerd om zich te ontwikkelen.
- Het arrangement biedt de kinderen speelse activiteiten die aansluiten op het dagelijkse leven van de kinderen.

Wij kiezen 2 jaar als startleeftijd voor het ontwikkelarrangement op basis van de gemiddelde ontwikkelingslijn van de peuter: dan neemt de verzorgingsfase af en de ontdekkingsfase (verwondering, spelend leren) toe. Indien nodig kan, in het belang van het kind en in overleg met de ouders en het consultatiebureau, daarvan afgeweken worden.

We streven ernaar dit arrangement voor de kinderen aan de ouders tegen dezelfde kosten als nu aan te bieden. Zie voor de uitwerking hiervan paragraaf 6: Rolverdeling, organisatie en financiering.

Zorg voor zorg: 'gewoon waar het kan, maar speciaal waar dit nodig is'

De invoering van de Wet OKE, Wet Maatschappelijke Ondersteuning, Passend Onderwijs en de ontwikkelingen rond de transitie in de Jeugdzorg, maken dat er op het gebied van zorg veel is veranderd. Het is voor het jonge kind en de ouders essentieel dat de partners in onderwijs, kinderopvang/peuterspeelzaalwerk/VVE, gemeente en zorg intensief met elkaar samenwerken. Alleen zo kunnen onze kinderen rekenen op passende en tijdige hulp. We integreren daartoe, waar mogelijk, aanvullende zorg als (voor)schools-maatschappelijk werk, de wijknetwerken, wijkteams en therapeutische specialisten (bv. logopedie) in onze kindcentra.

5 Planning, rolverdeling en organisatie

Gelet op het belang van continuïteit en duidelijkheid voor de kinderen, de ouders en de leidsters van de peuterspeelzalen en de aandacht die dit proces in de media reeds gehad heeft, willen de samenwerkingspartners koersen op de startdatum 1 augustus 2017. Daarmee wordt voorkomen dat er kinderen tussen wal en schip geraken en de noodzakelijke expertise voortijdig weglekt buiten de kindcentra.

22-12-2016	1	Dialogo ontwikkelrichting voorschoolse educatie	Gemeente, Eenbes en partners
01-02-2017	2	Presentatie ontwikkelrichting voorschoolse educatie	Commissie, Eenbes en partners



	3	Besluitvorming ontwikkelrichting voorschoolse educatie in Geldrop-Mierlo	Gemeente
Uiterlijk 01-04-2017	4	Overleg met gemeente: financiële, inhoudelijke en organisatorische kaders vaststellen	Gemeente, Eenbes en partners
	5	Aanbod vaststellen (openingstijden/lengte dagdelen, aantal dagdelen VVE)	Eenbes en partners
	6	Vaststellen benodigde uren en overname van benodigde leidsters	Partners
	7	Ouders informeren over veranderingen en ondersteunen bij aanvraag kinderopvangtoeslag	Partners
	8	Uitwerken administratie: contracten, intakegesprekken, plaatsing peuters	Partners
01-08-2017	9	Start voorschoolse educatie Geldrop-Mierlo op de genoemde locaties	Eenbes en partners

Wij schatten in dat wij de stappen 5 t/m. 9 kunnen zetten binnen 4 maanden. Als de financiële, inhoudelijke en organisatorische kaders zijn vastgesteld op 01-04-2017, kunnen we op 01-08-2017 starten met de voorschoolse educatie op al onze locaties.

Eerder formuleerden wij onze ambitie om de huidige peuterspeelzalen door te ontwikkelen tot ontwikkelarrangementen voor alle peuters, volledig geïntegreerd in de kindcentra op onze locaties. Daarnaast hebben wij het belangrijke doel, om kwaliteit en continuïteit te bieden voor alle betrokken ouders en kinderen, genoemd.

Ook stelden wij dat de partners daarin de kinderopvang, het onderwijs en de gemeente zijn. In deze paragraaf werken wij het ontwikkelarrangement voor peuters verder uit en belichten wij, vanuit de financiële consequenties, welke rol de gemeente in onze visie daarin speelt.

Wij kiezen voor het uitgangspunt dat de kinderopvangorganisaties de peuterspeelzalen (kinderen, methodieken, expertise en leidsters) zullen overnemen op onze locaties als de kwalitatieve en kwantitatieve capaciteitsvraag dit toelaat. Eenbes Basisonderwijs zal vanuit het lerende vermogen van alle partners de kennisdeling coördineren. Hierdoor zijn we als samenwerkingspartners, binnen dit netwerk, in staat om continuïteit en kwaliteit te garanderen op de ontwikkelarrangementen voor peuters en op de expertise van 2 tot 6 jaar doordat we gezamenlijk trends signaleren en bijv. gemeenschappelijke opleidingen kunnen worden aangeboden.

Er zal uiteindelijk een beweging plaatsvinden waarin een aantal functionaliteiten worden overgenomen door de samenwerkingspartners, bij voorkeur inclusief het betrokken personeel op onze locaties, conform de principes “financiering volgt kind” en “mens volgt werk”. In het onderstaande schema hebben wij dat verbeeld.



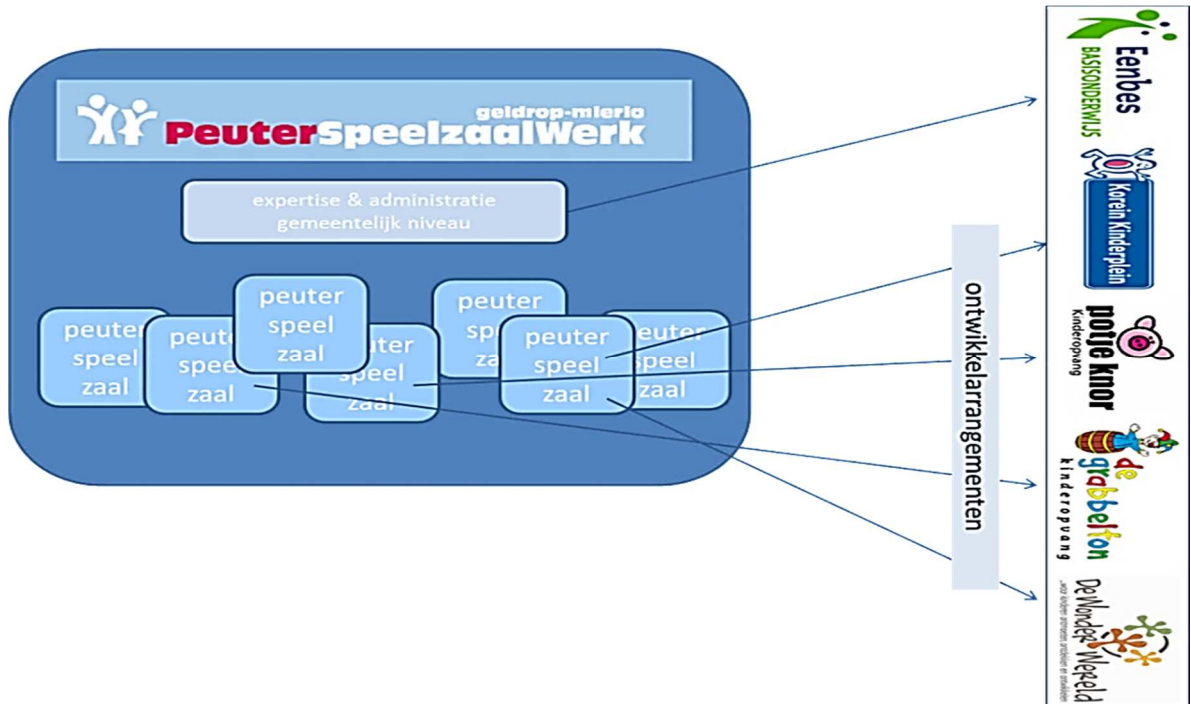

De financiële gevolgen van ons voorstel werken wij hieronder nader uit. Hiermee willen wij de haalbaarheid aantonen, zonder dat we heel gedetailleerd doorrekenen. Daarvoor zijn de expliciete financiële kaders vanuit de gemeente noodzakelijk. Die willen we in een volgende fase met de gemeente nader invullen.

6 Financiën

Concreet hanteren we bij het aanbieden van het ontwikkelarrangement voor peuters de onderstaande (financiële) uitgangspunten:

- De gemeente Geldrop-Mierlo wil gelijke en optimale ontwikkelkansen bieden voor alle peuters woonachtig in de gemeente in de leeftijd van 2 tot 4 jaar. Middels een regeling subsidieverstrekking peuterarrangementen draagt de gemeente bij aan toegankelijke peuteropvang.
- Een ontwikkelarrangement omvat 5,5 uur per week voor reguliere peuters en 11 uur voor geïndiceerde peuters gedurende 40 weken per jaar en vindt plaats op een gecertificeerde voorschoolse voorziening.
- De ontwikkelarrangementen voor peuters van 2 - 4 jaar worden geïntegreerd aangeboden binnen kindcentra. We harmoniseren, conform de landelijke tendens, het peuterspeelzaalwerk met de kinderopvang. Inhoudelijk wordt er gewerkt met dezelfde ontwikkelarrangementen voor 2 - 4 jaar, ongeacht of de ouders wel of niet onder de WKO vallen. Het aanbod is voor elk kind gelijk, betaalbaar en beschikbaar. Er is geen verschil in kosten voor ouders (geen keuzemogelijkheid om hetzelfde aanbod goedkoper of duurder in te kopen).

- De samenwerkingspartners willen de VVE-expertise behouden en zijn bereid om personeel (de dragers van die expertise) over te nemen; hierover dient nadere afstemming plaats te vinden met het peuterspeelzaalwerk enerzijds (i.v.m. continuïteit voor de kinderen en de leidsters) en met de gemeente anderzijds (i.v.m. continuïteit in de financiering).
- Indicatie wordt verstrekt door het consultatiebureau.
- Subsidie voor de ouders wordt aangevraagd door de kinderopvangorganisatie die als voorschoolse voorziening geregistreerd staat in het LRK.
- De kinderopvangorganisatie verrekent de subsidie met de door de ouders te betalen eigen bijdrage en voor ouders die in aanmerking komen voor de kinderopvangtoeslag met de basis-uurprijs gebaseerd op de landelijke richtlijnen voor kinderopvangtoeslag.
- De gemeente bepaalt -na consultatie van de aanbieders- jaarlijks het maximale subsidiebedrag per peuter per uur (de peutertoeslag i.v.m. het VVE arrangement).
- We gaan in onze berekening uit van de Rijksnorm voor 2017 per geplaatste peuter per uur.
- Voor de raming van de ouderbijdrage van de ouders niet vallend onder de WKO wordt uitgegaan van het modaal inkomen 2015.
- Het percentage ouders die onder de WKO vallen is 70%.
- Het percentage geïndiceerde kinderen is 18% (uit rapport onderwijsinspectie); dit komt overeen met de cijfers van het peuterspeelzaalwerk in Geldrop-Mierlo. We gaan in onze berekening uit van 20%.

In de nieuwe situatie betalen de tweeverdienersgezinnen een ouderbijdrage en worden zij daarvoor gecompenseerd via de toeslageregeling van de fiscus. Kostwinnergezinnen betalen een inkomensafhankelijke bijdrage volgens de tabel van de VNG en de gemeente financiert het restant. Alleen gezinnen met een laag inkomen en kinderen met een VVE-indicatie worden (het 3^e en 4^e dagdeel) volledig door de gemeente gefinancierd.

De schatting van het aantal gezinnen dat geen aanspraak meer zal maken op subsidie van de gemeente loopt uiteen van 64% (bron: CBS 2016) tot zelfs 78% (bron: MO-groep 2016). Wij gaan in dit document voorsnog uit van 70% voor Geldrop-Mierlo, conform het onderzoek van de gemeente in 2014.

Ons voorstel is om vrijvallende gelden voor peuterspeelzaalwerk (die beschikbaar komen doordat 70% van de ouders een toeslageregeling via de fiscus ontvangt en voor een deel niet meer door de gemeente zal worden bekostigd) te investeren in een kwaliteitsimpuls voor de voorschoolse educatie voor alle kinderen van 2 - 4 jaar, waarbij uitgegaan wordt van een maximale overname van de huidige medewerkers van PSW op alle locaties zodat de huidige kwaliteit en continuïteit gewaarborgd kan blijven. Daarnaast dient de opgebouwde expertise (die nu grotendeels bij het peuterspeelzaalwerk zit) te beleggen en in te zetten voor expertise-opbouw in het licht van de ontwikkelarrangementen.

De onderwijspartner, Eenbes Basisonderwijs, zal deze rol gaan oppakken als neutrale en coördinerende partner (voor en namens de samenwerkende kinderopvangpartners). Eenbes beschikt daartoe over een Expertise Netwerk.



7 Tot slot

Wij gaan als samenwerkingspartners een compleet en geïntegreerd netwerk rondom de kinderen vorm geven op onze locaties in Geldrop-Mierlo. We doen dat al en bouwen dat verder uit, in samenwerking met de gemeente, tot kindcentra waar een kwalitatief goed ontwikkelarrangement voor alle peuters beschikbaar is. We doen dat samen op basis van dezelfde doelen en uitgangspunten die we hebben vastgesteld:

- gelijke ontwikkelkansen voor alle kinderen in Geldrop – Mierlo,
- gecertificeerde, kwalitatief goede voorschoolse voorzieningen,
- vanuit solidariteit: inkomensafhankelijk gefinancierd op basis van de tabel van de VNG.

We zijn aanvullend in expertise, voor alle kinderen van 0 – 13 jaar, en bereid die met elkaar te delen. We hebben samen al goede ervaringen opgebouwd. Kindcentra zien wij als een sterke samenwerkingsvorm waarin ouders essentiële partners zijn. Samen bereik je meer en daarom hebben wij ook de samenwerking gezocht en bekrachtigd op 15 juli 2016. Het is een noodzakelijke voorwaarde en een solide basis om voorschoolse educatie op een kwalitatief hoogstaande manier te blijven bieden.

8 Bibliografie

- Inspectie van het Onderwijs: Tussenrapportage VVE in de G37 (Monitor van de kwaliteit van voor- en vroegschoolse educatie in de 37 grote steden in 2013 en 2014), sept. 2014
- Sardes en PO-raad: Bestuurlijke afspraken in de praktijk van de voor- en vroegschoolse educatie, november 2012
- SEOR, Risbo, Sardes, CED-groep: Rapport deel 2: Effectieve interventies voor bestrijding onderwijsachterstanden (Wat werkt volgens de internationale literatuur en hoe is dit het best te onderzoeken), 2013
- Vereniging Nederlandse Gemeenten: Uitwerkingsvoorstel VNG: Peuterscenario, september 2014
- MO-groep: Handreiking invoering harmonisatie voor peuterspeelzaal- en kinderopvangondernemers, januari 2016
- VNG: adviestabel ouderbijdrage peuterwerk, 2016

